



PREFEITURA DO MUNICÍPIO DE JUNDIAÍ - SP

Ofício GP.L nº 483/2015

Processo nº 29.200-9/2015

Jundiaí, 16 de novembro de 2015.

Excelentíssimo Senhor Presidente:

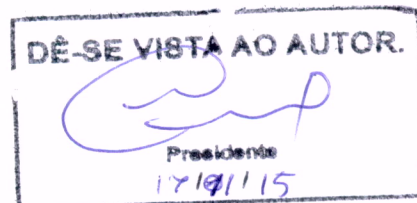

Em atendimento ao que consta do Requerimento ao Plenário nº **387/2015**, da lavra do ilustre Vereador **GUSTAVO MARTINELLI**, sobre as reformas realizadas no Hospital de Caridade São Vicente de Paulo, vimos encaminhar a Vossa Excelência cópia das informações prestadas pela Entidade, em resposta aos quesitos formulados.

Sendo só o que tínhamos a informar, aproveitamos a oportunidade para reiterar nossos protestos de elevada estima e distinta consideração.

Atenciosamente,



PEDRO BIGARDI
Prefeito Municipal

Ao

Excelentíssimo Senhor

Vereador MARCELO ROBERTO GASTALDO

Presidente da Câmara Municipal de Jundiaí

N E S T A

Jundiaí, 16 de Novembro de 2015.

Ofício nº. 453 – Superintendência - HCSVP

Sr. Liraucio Tarini Junior
Secretário Municipal de Relações Institucionais
Prefeitura Municipal de Jundiaí

Cc:

Dr. Luís Carlos Casarin
Secretária Municipal de Saúde
Prefeitura Municipal de Jundiaí

Ref.: Resposta Requerimento Plenário nº 387 – Autor Vereador Gustavo Martinelli

Em resposta a solicitação encaminhada em 23/10/2015 pela Secretária Municipal de Relações Institucionais, a que se refere o Requerimento ao Plenário nº 387, encaminhado pelo Vereador Gustavo Martinelli, referente as reformas realizadas no Hospital de Caridade São Vicente de Paulo, vimos esclarecer que as seguintes questões:

1. *Foram realizadas obras e reformas no Hospital de Caridade São Vicente de Paulo no período de janeiro de 2013 a setembro de 2015?*

Sim, foram realizadas obras e reformas no HSV no período de janeiro de 2013 a setembro de 2015.

2. *Se afirmativo:*
 - a. *Detalhadamente, quais obras e reformas?*
 - b. *Quais os setores?*

Durante o período de janeiro de 2013 a setembro de 2015, foram realizados no HSV várias obras de reforma e melhoria na infraestrutura existente, bem como manutenção preventiva nas instalações, com ênfase nas unidades assistenciais.



Encaminhamos abaixo, relação dos setores contemplados pela manutenção e melhorias realizadas no período, bem como anexamos relatório fotográfico das principais obras realizadas (Anexo I).

➤ **Obras e Reformas**

- Adequação as salas cirúrgicas e RPA;
- Adequação da sala de emergência (PSA e PSO)
- Adequação das instalações elétricas;
- Adequação de Iluminação – Diversas Unidades;
- Adequação do conforto dos colaboradores;
- Adequação dos vestiários de funcionários (masculino e feminino);
- Adequação Elevadores – Layout e Casa de Máquinas;
- Adequar o setor de Farmácia e Almoxarifado;
- Nova área para Central de Materiais Esterilizados (C.M.E.);
- Nova entrada Portaria de Visitas;
- Pintura Corredores e Unidades Assistenciais;
- Reforma (Preventiva e Corretiva) Unidades Assistenciais;
- Reforma Necrotério;
- Reforma Portaria Central;
- Reforma Telhado - Diversas Unidades;
- Reforma Unidade Pronto Atendimento Central – Ampliação do fluxo assistencial.

c. Quais empresas realizaram as obras e reformas?

Encaminhamos abaixo, a relação das empresas que prestaram serviços nas obras e reformas do HSV, mencionadas acima.

Salientamos que parte dos processos citados como melhoria da instituição, principalmente os que se tratam de adequações, foram também realizados pela equipe e manutenção interna do HSV.

Os contratos relativos as obras estão à disposição para análise no HSV.



➤ **Prestadores de Serviços**

- Duplo A - Serviços de Reparos e Reformas Ltda.;
- VSB Construtora e Incorporadora.
- POSS Elevadores Ltda.;
- Elevadores Otis Ltda.;
- MGF Proall Serralheria Ltda.;
- Oxiluz Comercial Ltda. – Epp.;
- NEFAG – Engenharia e Serviços Ltda.;
- Transformadores Jundiaí Ltda.;
- TSE – Automação Comércio de Sistemas de Segurança Ltda.;
- Gepeto Ind. e Com. De Madeiras Ltda. – Me.;
- Protécnica Sistema Contra Incêndio e Construções Ltda.

d. Quais os valores gastos com cada obra e cada reforma?

Os valores gastos com cada grupo de despesas, estão especificados na prestação de contas institucional apresenta a Prefeitura Municipal de Jundiaí.

e. Qual a forma de contratação das empresas?

As empresas foram contratadas através de tomada de preço, sendo levando em considerações as necessidade e condições técnicas de cada obra e reforma, de acordo com os princípios públicos da legalidade, impessoalidade, moralidade, economicidade e eficiência.

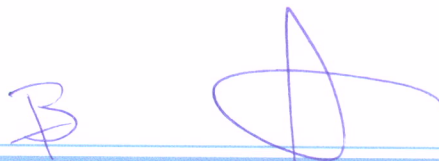

f. Os pagamentos já foram realizados?

Os pagamentos foram realizados, conforme cronograma estabelecido entre as empresas e o HSV, respeitando a disponibilidade de caixa da instituição.

3. Se Negativo, como justifica as matérias vinculadas nos jornais?

Não se aplica, pois foram realizadas obras e reformas nesse período.

4. O Hospital de Caridade São Vicente de Paulo recebeu recursos financeiros do Programa de Incentivo de Qualificação da Gestão Hospitalar (IGH), do Governo Federal?

Sim, o HSV foi contemplado recursos do Programa de Incentivo de Qualificação da Gestão Hospitalar (IGH).

5. Se afirmativo:

a. Qual o valor?

b. Quando?

O HSV recebeu no ano 2014 o valor de R\$ 16.950.029,60 (Dezesseis milhões, novecentos e cinquenta mil, vinte nove reais e sessenta centavos), e no período de janeiro a agosto de 2015 o valor de R\$ 8.696.502,72 (Oito milhões, seiscentos e noventa e seis mil, quinhentos e dois reais e setenta e dois centavos), conforme demonstrado abaixo, e comprovado através das prestações de contas institucionais.

IGH + Integrasus 2015						
Período	IGH		IntegraSus		Data Recebimento	TOTAL
	Valor Recebido	Competência	Valor Recebido	Competência		
Janeiro	998.467,67	Janeiro/2015	88.595,17	Dezembro/2014	27/1	1.087.062,84
Fevereiro	998.467,67	Fevereiro/2015	88.595,17	Janeiro/2015	28/2	1.087.062,84
Março	998.467,67	Março/2015	88.595,17	Fevereiro/2015	13/3	1.087.062,84
Abril	998.467,67	Abril/2015	88.595,17	Março/2015	17/4	1.087.062,84
Maio	998.467,67	Maio/2015	88.595,17	Abril/2015	15/5	1.087.062,84
Junho	998.467,67	Junho/2015	88.595,17	Maio/2015	19/6	1.087.062,84
Julho	998.467,67	Julho/2015	88.595,17	Junho/2015	20/7	1.087.062,84
Agosto	998.467,67	Agosto/2015	88.595,17	Julho/2015	19/8	1.087.062,84
TOTAL GERAL	7.987.741,36	-	708.761,36	-		8.696.502,72

IGH + IntegraSus 2014					
Período	IGH		IntegraSus		TOTAL
	Valor Recebido	Data Recebimento	Valor Recebido	Data Recebimento	
Janeiro	0,00	-	0,00	-	0,00
Fevereiro	0,00	-	0,00	-	0,00
Março	1.512.378,98	25/3	0,00	-	5.657.983,47
	2.114.388,43	25/3			
	1.854.121,18	25/3			
	177.094,88	26/3			
Abril	1.331.290,23	8/4	0,00	-	2.329.757,90
	327.197,85	16/4			
	373.127,38	16/4			
	31.252,03	16/4			
	266.890,41	16/4			
Maio	373.127,38	16/5	0,00	-	998.467,67
	266.890,41	16/5			
	327.197,85	16/5			
	31.252,03	16/5			
Junho	327.197,85	13/6	0,00	-	998.467,67
	31.252,03	13/6			
	266.890,41	13/6			
	373.127,38	18/6			
Julho	998.467,67	16/7	0,00	-	998.467,67
Agosto	998.467,67	14/8	0,00	-	998.467,67
Setembro	998.467,67	15/9	0,00	-	998.467,67
Outubro	998.467,67	15/10	0,00	-	998.467,67
Novembro	998.467,67	12/11	885.951,70	12/11	1.884.419,37
Dezembro	998.467,67	23/12	88.595,17	23/12	1.087.062,84
TOTAL GERAL			16.950.029,60		

c. Onde foram usados os recursos?

Os recursos provenientes do convênio com IGH obedecem o cronograma de desembolso para execução de atividades e serviços contemplados estabelecidos no Plano de Trabalho do Convênio nº 03/14 – Processo nº 3.135-0/2014, a qual abona o custeio como aquisição, manutenção e locação de máquinas e equipamentos, obras e instalações, material de consumo permanente e assistencial, serviços de terceiros pessoa jurídica para manutenção e assistência e gastos com recursos humanos, encargos, benefícios e outros afins, atividades de ensino, treinamentos e educação permanente.

6. *Em quais obras e reformas o Hospital de Caridade São Vicente de Paulo utilizou R\$ 10.258.531,91?*

Os valores gastos com cada grupo de despesas, estão especificados na prestação de contas institucional apresenta a Prefeitura Municipal de Jundiaí, sendo as composições das obras as apresentadas no reposta 2 – A.

7. *O telhado do Hospital de Caridade São Vicente de Paulo foi reformado?*

Foi realizado processo para reforma do telhado do HSV, porém por problemas administrativos da empresa contratada (VSB Construtora e Incorporadora), não concluiu o processo de reforma em toda a extensão do telhado institucional, concluindo somente as unidades do Centro Cirurgico, Clinica Cirurgia 1 - 2, e Unidade de Farmácia.

Salientamos que o HSV, está tomando todas as medidas administrativas e judiciais cabíveis contra a referida empresa, para reparação de danos e valores, de forma a concluirmos junto a novos fornecedores a reforma completa do telhado da instituição.

8. *Se positivo:*

a. *Quando iniciou e terminou a referida obra?*

O contrato para início das obras de reforma do telhado do HSV iniciou-se em 02/2014, porém a finalização, conforme mencionado anteriormente, está na resolução das medidas administrativa e judiciais adotadas pela atual gestão.

b. *Qual o valor pago?*

O valor estimado para pagamento da reforma completa do telhado, incluindo telhas, calhas, elétrica, rufos, cobertura metálica e outros, foi de R\$ 812.619,44 (Oitocentos e doze mil, seiscentos e dezenove reais e quarenta e quatro centavos).

Informamos que foi liquidado junto a referida empresa somente o valor de R\$ 374.241,91 (Trezentos e setenta e quatro mil, duzentos e quarenta e um reais e noventa e um centavos), mediante os serviços executados, porém a totalidade desse valor está sendo questionado pelo HSV, para reparação de valores indevidos e garantia do serviço prestado.



c. Qual empresa realizou a reforma?

A empresa responsável pela reforma do telhado, foi a empresa VSB Construtora e Incorporadora. Reiteramos que o contrato está à disposição no HSV para possível análise.

d. Qual a forma de contratação da empresa?

Conforme padrão institucional, a empresa foi contratada através de tomada de preço, sendo levando em considerações as necessidade e condições técnicas da cada obra e reforma, de acordo com os princípios públicos da legalidade, impessoalidade, moralidade, economicidade e eficiência.

e. O pagamento foi efetuado?

Os pagamentos foram realizados, conforme cronograma estabelecido entre as empresas e o HSV, respeitando a disponibilidade de caixa da instituição.

Desde já agradecemos e nos colocamos a disposição para eventuais esclarecimentos.

Atenciosamente,

A handwritten signature in blue ink, appearing to read 'Francisco Claro de Oliveira', written over a circular stamp.

Dr. Francisco Claro de Oliveira
Superintendente
Hospital de Caridade São Vicente de Paulo

A handwritten mark in blue ink, resembling the letter 'B' with a horizontal stroke through it.

RELATÓRIO

MANUTENÇÃO E MELHORIAS

18/06/2015

DEPARTAMENTO DE MANUTENÇÃO



1. ILUMINAMENTO:

O Iluminamento continuou a sofrer as suas alterações como nos meses anteriores, onde as luminárias antigas de 1x40W foram substituídas por luminárias novas, com refletor e difusor em acrílico transparente, com capacidade de 2x32W.

Cerca de apenas 10% das luminárias ainda restam ser trocadas, na sua maioria em locais de pouco acesso, como depósitos, arquivos, dentre outros locais.

LUMINÁRIAS – ANTES

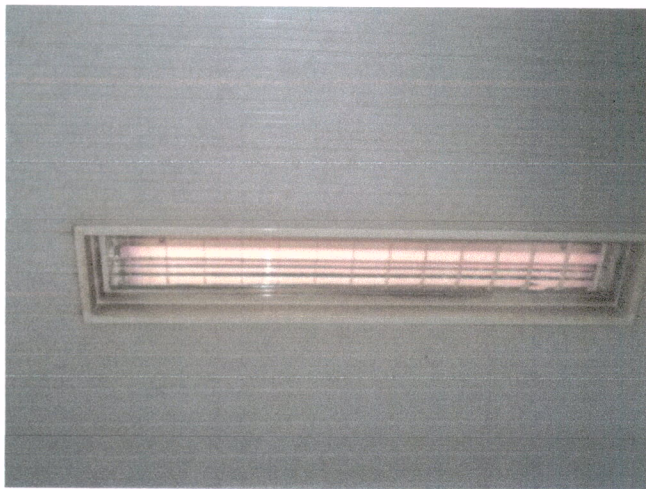

Luminária com 01 lâmpada de 40W

LUMINÁRIAS – DEPOIS

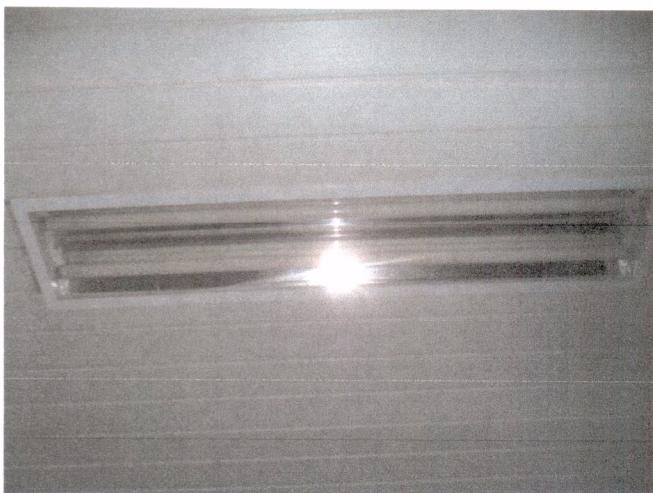

Luminária blindada com acrílico com 02 lâmpadas de 32W

Obs: a lâmpada está apagada para evitar reflexo.

2. VESTIÁRIOS DA CENTRAL DE MATERIAIS ESTERILIZADOS:

A reforma do local foi concluída, e abaixo seguem fotos do local, com legenda, o que mostra os vestiários femininos e masculino em funcionamento, e a Central de Materiais esterilizados, ambos na área onde antes havia a lavanderia.

VESTIÁRIO FEMININO - ANTES



Vestiário Feminino antigo - CME

VESTIÁRIO FEMININO - DEPOIS



Vestiário Feminino - CME



Vestibário Feminino - CME



Vestibário Feminino - CME

VESTIÁRIO MASCULINO – ANTES



Vestibário Masculino - CME

Handwritten signature or mark in blue ink.

VESTIÁRIO MASCULINO – DEPOIS



Vestiário Masculino - CME

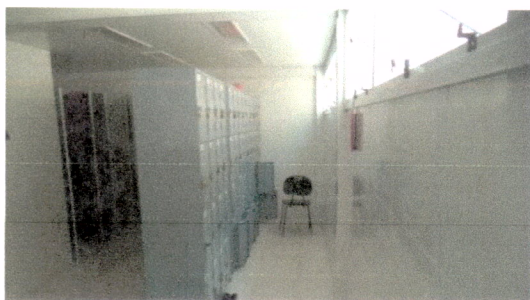

Vestiário Masculino - CME



Vestiário Masculino – CME

3. VESTIÁRIOS DO PRONTO SOCORRO ADULTO:

VESTIÁRIO FEMININO PSA – ANTES



Vestiário Feminino PSA

VESTIÁRIO FEMININO PSA – DEPOIS



Vestiário Feminino PSA



Vestibário Feminino PSA

VESTIÁRIO MASCULINO PSA – ANTES



Vestibário Masculino PSA

VESTIÁRIO MASCULINO PSA – DEPOIS



Vestibário Masculino PSA

B

4. NOVA CENTRAL DE MATERIAIS ESTERELIZADOS:



CME – Corredor de Acesso



CME - Corredor Interno



CME - Área de Preparo



CME – Área de Preparo



CME - Autoclaves

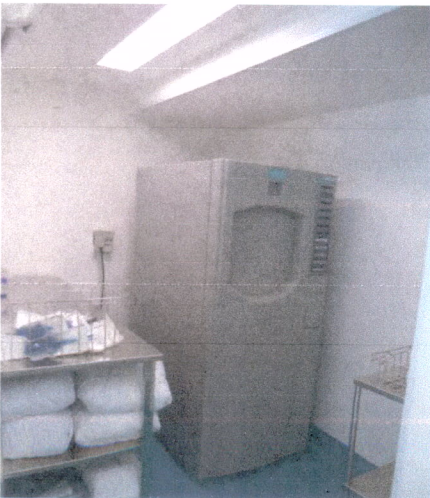

CME – Sterrat





CME – Expurgo



CME – Expurgo



CME – Arsenal

5. CORREDORES DO HOSPITAL:

CORREDORES -ANTES



Corredor antes da pintura

CORREDORES -DEPOIS



Corredor após pintura

6. REFORMA DOS QUARTOS DOS PACIENTES:

QUARTO DE PACIENTE – REFORMA CONSTANTE



Quarto da clínica Feminina em reforma

7. DEPARTAMENTO DE MANUTENÇÃO:

SALA ADMINISTRATIVA DA MANUTENÇÃO – APÓS REFORMA



Sala Administrativa da Manutenção



8. NOVA ENTRADA DE VISITANTES:

ANTES



Entrada de visitantes antiga

DEPOIS



Entrada de visitantes nova

9. ELEVADORES:

MODERNIZAÇÃO DA CASA DE MÁQUINAS DOS ELEVADORES

ANTES

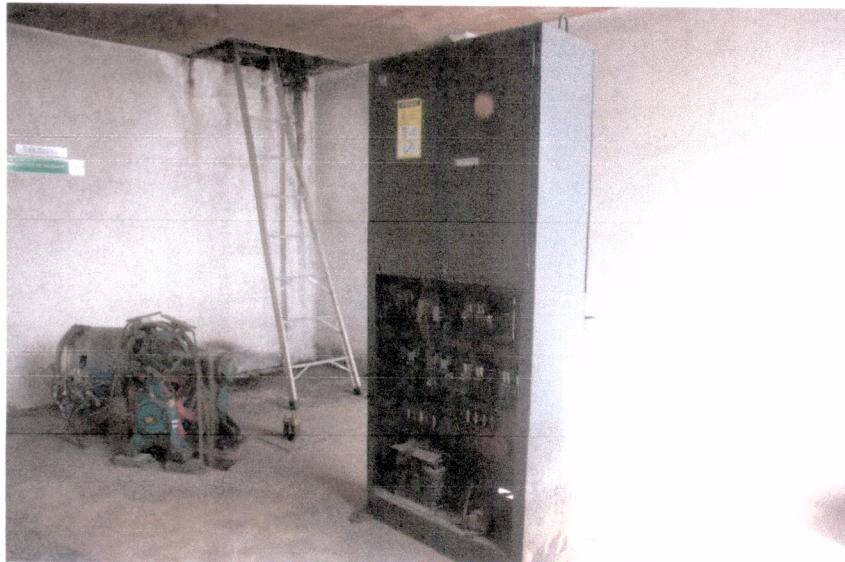

Casa de máquinas antes da reforma

DEPOIS

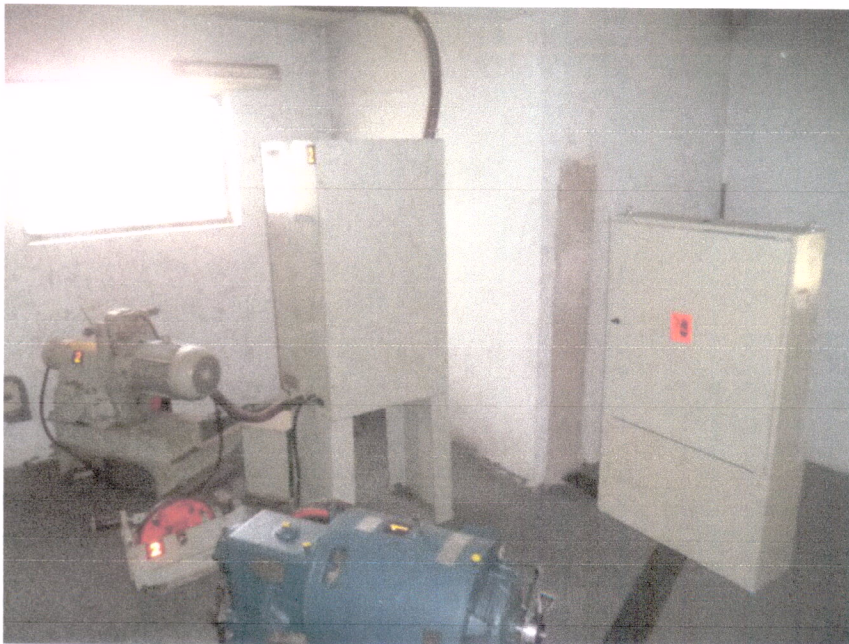

Casa de máquinas após a reforma

EMBELEZAMENTO INTERNO

ANTES



Elevador

DEPOIS



Elevador

10. NECROTÉRIO:

ANTES



Necrotério antigo

DEPOIS



Necrotério novo

11. TELHADO:

TELHADO DO CENTRO CIRÚRGICO APÓS TROCA DAS TELHAS



Telhas novas do Centro Cirúrgico

Obs: Foram trocadas as telhas das Clínicas Cirúrgicas 1 e 2, também.

12. OBRAS EM ANDAMENTO:

No momento, estão em andamento a reforma do P.A e Portaria Central.

PORTARIA CENTRAL



Portaria: reforma das paredes

