



MINISTÉRIO PÚBLICO DO ESTADO DE SÃO PAULO
PROCURADORIA GERAL DE JUSTIÇA

Centro de Apoio Operacional das Promotorias de Justiça Criminais
Rua Riachuelo nº 115 – 7º andar – Centro – São Paulo / SP
Tel. 3119.9921 e-mail: caocrim@mp.sp.gov.br

São Paulo, 23 de junho de 2015.

Of. nº 478/15 - CAO-Crim (ph)
Ref. à Moção nº 94/2014

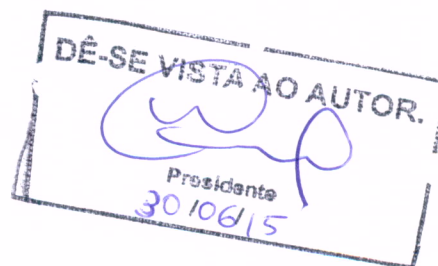

Senhor Vereador Presidente,

Tenho a grata satisfação de cumprimentar Vossa Senhoria e, na oportunidade, em atenção à Moção acima referida, encaminhar cópia da “Cartilha educativa contra os maus-tratos a animais”.

Sem mais, aproveito o ensejo para renovar meus protestos de estima e distinta consideração.

EVERTON LUIZ ZANELLA
PROMOTOR DE JUSTIÇA
COORDENADOR DO CAO-CRIM

Ao Presidente da Câmara Municipal de Jundiaí
Câmara Municipal de Jundiaí
Rua Barão de Jundiaí, nº 128 – Centro
Jundiaí/SP
CEP: 13201-010

CARTILHA DE DEFESA ANIMAL



MPSP

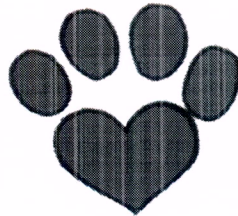

CARTILHA DE DEFESA ANIMAL

ELOISA BALIZARDO
Promotora de Justiça

Ilustrações: Mariana Vieira Moura Valle e Marina Kilaris Gallani

AGRADECIMENTOS

Esta cartilha não seria possível sem o apoio da Egrégia Procuradoria Geral de Justiça, do Centro de Apoio Operacional Criminal (CAO-Crim) e do Centro de Tecnologia da Informação e Comunicação (CTIC) a quem rendo minhas sinceras homenagens.

Especial agradecimento também às queridas amigas Mariana Vieira Moura Valle e Marina Kilaris Gallani que, gentilmente, ilustraram a cartilha.

Aos amigos e protetores da causa animal que muito me inspiraram a escrevê-la.

A todos os amigos do Ministério Público pelo apoio incondicional, em especial, aos Promotores integrantes do GECAP, Vânia M. Tuglio e Carlos Henrique P. Camargo e, também, ao colega que muito admiro Laerte Levai.

“Não há diferença fundamental entre o homem e os animais nas suas faculdades mentais (...) os animais, como os homens, demonstram sentir prazer, dor, felicidade e sofrimento.” Charles Darwin (1809-1882)-cientista e naturalista inglês.

SUMÁRIO

INTRODUÇÃO.....	07
1. O QUE SÃO MAUS-TRATOS?.....	08
2. COMO REUNIR PROVAS?.....	10
3. DÚVIDAS ACERCA DA EXISTÊNCIA DO CRIME DE MAUS-TRATOS.....	11
4. COMO DENUNCIAR.....	12
5. DA AUDIÊNCIA PRELIMINAR.....	14
6. DENÚNCIA ANÔNIMA.....	16
7. O PAPEL DAS ONGS.....	17
8. LEIS MUNICIPAIS.....	18
9. MODELO DE NOTÍCIA DO CRIME DE MAUS-TRATOS	19
10. O QUE FAZER EM CASOS DE OMISSÃO DO PODER PÚBLICO DIANTE DA FALTA DE POLÍTICA PÚBLICA?	20
10.1. MODELO DE REPRESENTAÇÃO PARA OS CASOS DE OMISSÃO DO PODER PÚBLICO.....	21
11. CONCLUSÃO.....	22

INTRODUÇÃO

Longe de esgotar a matéria, esta cartilha tem por objetivo informar ao cidadão as formas de levar ao conhecimento dos órgãos públicos denúncias de maus-tratos e de buscar junto a eles a proteção aos animais. A ideia surgiu a partir de palestras e da própria experiência diária da Promotoria de Justiça.

Não raro, as pessoas presenciam a prática de maus-tratos aos animais e, por medo ou falta de conhecimento, deixam de comunicar o fato às autoridades competentes. Outras vezes, recebem uma orientação inadequada e, por conta disso, não alcançam o objetivo desejado. Então, desestimuladas, desistem de continuar na luta pela proteção aos animais. Infelizmente, quem paga um preço muito alto por nossa omissão são os animais, os quais, sem vozes, somente podem contar com nossa boa vontade para defendê-los.

Ainda, a experiência já demonstrou que a política tradicional dos CCZs (Centros de Zoonozes) baseada, sobretudo, no recolhimento e na matança dos animais de rua, é absolutamente ineficaz para combater o problema do controle populacional de cães e gatos, tanto do ponto de vista técnico como do econômico, além do que configura tratamento cruel, o que é vedado expressamente pela nossa legislação e até pode caracterizar o delito de maus-tratos, acarretando, portanto, a punição dos responsáveis.

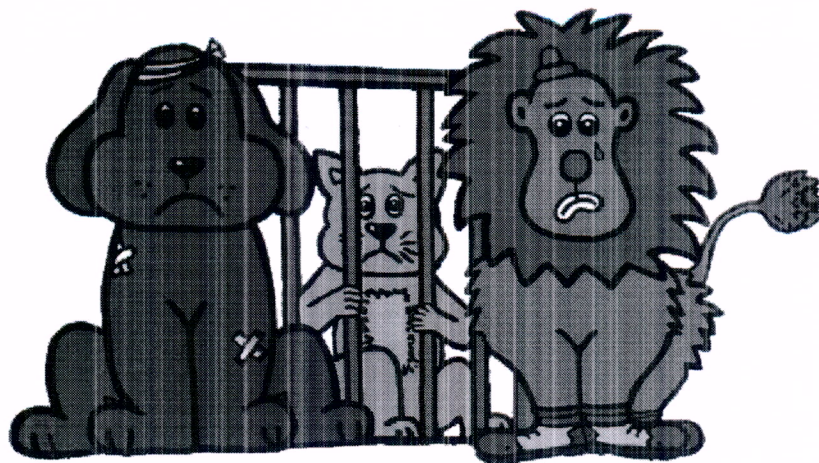

1. O QUE SÃO MAUS-TRATOS?

O art. 32 da lei 9.605/98 define o crime de maus-tratos da seguinte forma:

“Praticar ato de abuso, maus-tratos, ferir ou mutilar animais silvestres, domésticos ou domesticados, nativos ou exóticos: Pena - detenção, de três meses a um ano, e multa.

§ 1º Incorre nas mesmas penas quem realiza experiência dolorosa ou cruel em animal vivo, ainda que para fins didáticos ou científicos, quando existirem recursos alternativos.

§ 2º A pena é aumentada de um sexto a um terço, se ocorre morte do animal.”

O art. 32 da lei 9.605/98, que criminalizou a crueldade contra os animais, teve o mérito de uniformizar o tratamento aos animais silvestres e domésticos, uma vez que, antes do advento da citada lei, apenas os maus-tratos praticados contra a fauna silvestre eram considerados crime, ao passo que os maus-tratos aos animais domésticos, que acabam ocorrendo com muito mais frequência do que se imagina, consistiam em mera contravenção penal.

Outro avanço da citada lei foi a de responsabilizar a pessoa jurídica, sem excluir a punição das pessoas físicas, permitindo-se, por exemplo, processar e punir empresas organizadoras de rodeios,



companhias de circo, etc, independentemente das pessoas físicas que comandem ou promovam tais atividades.

O crime de maus-tratos significa impingir ao animal qualquer tipo de sofrimento, seja ele físico ou psíquico. Estudos recentes demonstram que os animais são seres sensíveis e, portanto, dotados de sentimento. Assim sendo, merecem todo nosso respeito, não se admitindo hoje a concepção civilista de 1.916 de que seriam meros objetos, havendo, inclusive, alguns entendimentos doutrinários no sentido de que os animais seriam até “sujeitos de direitos”.

Exemplos de maus-tratos: envenenamento, chibatadas, açoites, mutilação, enforcamento, queimaduras, abandono, encarceramento em ambiente sem higiene ou de dimensões inadequadas, entre outros.

A experiência ao longo dos anos, com estudos e pesquisas científicas, demonstrou que o adestramento de animais silvestres e domésticos poderia, em razão de utilização da violência para a obtenção de comportamentos desejados para as apresentações, caracterizar crime de maus-tratos.

Neste aspecto, importante lembrar que, no Estado de São Paulo, não é mais admitido espetáculos circenses com apresentação de animais (Lei nº 11.977, DE 25 DE AGOSTO DE 2005).

Importante frisar que para o funcionamento e instalação de um circo em sua cidade, necessário se obter perante a Prefeitura o respectivo alvará.

Não poderá qualquer município, no Estado de São Paulo, conceder alvará para instalação de circo com apresentação de animais.

Assim, na hipótese do cidadão se deparar em sua cidade com a instalação de um circo, que conte com a presença de animais para apresentação, o fato deverá ser imediatamente comunicado às autoridades competentes (Autoridade Policial ou Ministério Público), independentemente de ter a Prefeitura concedido indevidamente o alvará.

2. COMO REUNIR PROVAS?

O crime de maus-tratos pode ou não deixar vestígios, vale dizer, marcas ou sinais aparentes de sua ocorrência. Caso o crime contra o animal tenha deixado vestígios (envenenamento, traumatismo, queimaduras, açoites, etc) é importante que seja realizado um laudo ou se obtenha um atestado médico veterinário para comprovar as lesões ou a causa da morte (*causa mortis*) do animal.

Na impossibilidade de se reunir tais provas, por exemplo: o corpo do animal não se encontra mais no local, ou não seja mais encontrado, podem ser colhidos depoimentos de testemunhas, fotos ou filmagens, que atestem que os mau-tratos aconteceram.

Na hipótese do cidadão ter recolhido o animal maltratado e estar cuidando dele, recomenda-se que guarde todos os recibos e documentos relativos a gastos que teve com o tratamento. Tais documentos funcionarão como prova do crime de maus tratos e também para a obtenção de posterior ressarcimento, como será melhor explicado no tópico 05 (da audiência preliminar).

Há crimes de maus-tratos que podem não deixar vestígios. Por exemplo: o animal fica a maior parte do dia acorrentado, ou preso na pequena sacada do apartamento. Tais situações podem configurar maus-tratos e, nestas hipóteses, pode o cidadão provar que o crime ocorreu por meio de fotos, filmagens ou depoimentos.

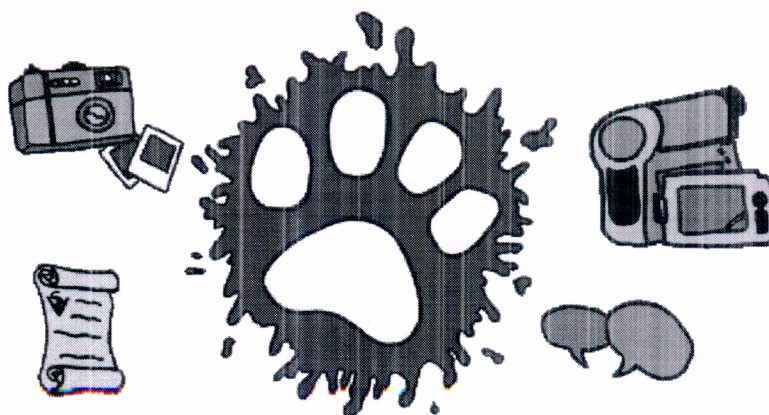

3. DÚVIDAS ACERCA DA EXISTÊNCIA DO CRIME DE MAUS-TRATOS

Há situações intermediárias em que o cidadão pode ficar em dúvida acerca da real caracterização do crime de maus-tratos.

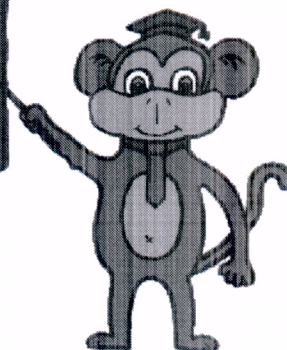

Nesta hipótese, recomenda-se que busque uma orientação junto a uma ONG de proteção animal ou mesmo ao Ministério Público.

Há casos, ainda, em que uma conversa é mais efetiva que uma denúncia às autoridades. Pode haver situações em que a falta de conhecimento ou de recursos aparentemente sinalizem para crime de maus-tratos. Todavia, ao analisar o caso, pode-se chegar a conclusão que a pessoa não está agindo com dolo, ou seja, com a intenção de maltratar o animal.

Uma análise correta sobre a existência do crime de maus-tratos impede que o dono do animal, que nunca teve a intenção de maltratá-lo, mas, que esteja sendo acusado disso, sinta-se injustiçado e acabe, para evitar mais problemas, abandonando o animal na rua.

Desta forma, em situações duvidosas sobre a real caracterização do crime, e, sobretudo, considerando o grande número de animais abandonados, recomenda-se um contato com o suposto infrator. Essa conversa pode ser feita por intermédio de uma ONG de proteção animal ou pelo próprio CCZ (Centro de Controle de Zoonoses) do município, que tem por obrigação de notificar o suposto infrator e orientá-lo sobre como proceder.

Importante lembrar que cada caso deverá ser analisado da melhor forma possível para que o suposto crime de maus-tratos não seja utilizado como arma para denúncias vazias ou brigas de vizinhos.

Na dúvida, busque sempre uma orientação antes de formalizar a denúncia.

4. COMO DENUNCIAR?

Toda denúncia de abuso ou maus-tratos contra animais deve ser comunicada à autoridade policial, que deverá apurar o caso, instaurando o respectivo termo circunstanciado, por se tratar de crime de menor potencial ofensivo.



Alguns municípios possuem Delegacia Especializada na defesa animal, como é o caso das cidades de São Paulo e Campinas, por exemplo. Se o seu município não tiver, dirija-se a uma Delegacia de Polícia mais próxima e noticie o fato. Tanto a Polícia Militar, como a Polícia Ambiental, poderão ser acionadas.

Na hipótese de a autoridade policial injustificadamente se recusar a registrar a ocorrência, o cidadão deverá procurar o Ministério Público para noticiar o fato. Aliás, o caso pode ser, de pronto, encaminhado ao Promotor de Justiça, independentemente da parte ter comparecido ao Distrito Policial.

Se a infração tiver sido cometida por adolescente, o denunciante poderá dirigir-se à Delegacia de Polícia ou, ainda, ao Conselho Tutelar ou ao Promotor da Vara da Infância e Juventude para comunicar o fato.

Ao procurar o Promotor de Justiça, o cidadão deverá descrever o fato e indicar todas as provas que tiver. O Promotor, se entender caracterizado o delito, tomará por termo as declarações da parte e poderá encaminhar a notícia do crime à autoridade policial

para o término das investigações ou, caso tenha elementos suficientes, pode até iniciar a ação penal.

Qualquer cidadão, ONG ou órgão público poderá comunicar o crime de maus-tratos (art. 32 da lei 9.605/98).

Na hipótese do munícipe presenciar uma situação emergencial, como por exemplo: animal trancado numa casa abandonada ou em que os proprietários tenham viajado sem deixar alguém cuidando do animal, o fato deverá ser comunicado imediatamente à autoridade policial ou a Ministério Público, que poderão pleitear, perante o juízo competente, a concessão de medida cautelar de busca e apreensão do animal, para resgatá-lo da situação de risco que ele estiver passando, fornecendo-lhe o atendimento necessário. Após, deverão ser tomadas as providências necessárias para a responsabilização do autor dos maus-tratos praticado.

Os crimes de maus-tratos serão julgados pela justiça estadual ou federal, dependendo do caso. Exemplo: será julgado pela justiça federal o caso de tráfico internacional de animais, os casos de caça de animais com risco de extinção, entre outros. Mas, em regra, o crime de maus-tratos é julgado pela justiça estadual.

No entanto, importante frisar que não é razoável, por exemplo, indeferir uma representação de maus-tratos tão somente porque a parte tenha se dirigido à autoridade incompetente. Cabe a esta, se entender que não é competente, remeter a autoridade que o for.

Depois de ouvir o infrator, o delegado instruirá os autos e encaminhará ao Promotor de Justiça para análise. Este, por sua vez, poderá solicitar diligências complementares, para melhor caracterização do crime de maus-tratos e, entendendo pela existência do crime, solicitar a designação de audiência preliminar.

5. DA AUDIÊNCIA PRELIMINAR

Infelizmente, o crime de maus-tratos possui pena baixa, de 03 meses a 01 ano, razão pela qual, de acordo com a legislação, não receberá como regra pena privativa de liberdade, mas sim, penas alternativas, como por exemplo: multa, prestação de serviços à comunidade, dentre outras.

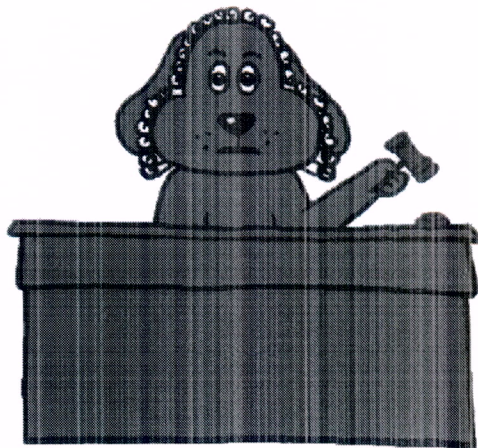

É a chamada transação penal, ou seja, uma medida proposta pelo Ministério Público que, dentro de sua discricionariedade, pode propor, de forma antecipada, a imediata aplicação das penas alternativas citadas acima.

Na prática, é comum a imposição de obrigação de entrega de cestas básicas a entidades com finalidades públicas, a serem designadas pelo juízo. Sugere-se que a proposta seja revertida à defesa animal e para tanto, a prestação de serviços à comunidade, bem como a imposição de entregas de valores sejam destinadas a entidades de defesa animal, o que exige que estas sejam devidamente cadastradas perante o juizado especial criminal.

Para a realização da proposta de transação penal, a lei exige a reparação do dano causado pela conduta criminosa. Diante disso, é necessário levar ao conhecimento do Promotor de Justiça os gastos que o município teve com a guarda e tratamento do animal maltratado, para que estes sejam incluídos na proposta de reparação de dano.

O ressarcimento dos valores gastos também poderá ser buscado em ação própria. Essa ação pode ser ajuizada perante o Juizado Especial Cível, se o gasto for de até 40 salários mínimos. Vale lembrar que, nas causas de até 20 salários mínimos, a parte não necessita contratar um advogado, mas, nas ações acima de 20 e até 40 salários mínimos há necessidade de contratação de um advogado. Se a parte não possuir

recursos para pagar um advogado, deverá procurar a Defensoria Pública ou Assistência Judiciária Gratuita, cuja informação poderá ser obtida junto a OAB ou Faculdades de Direito.

Se o gasto tiver excedido esse valor, o munícipe poderá ingressar no juizado especial cível desde que renuncie ao que exceder a 40 salários mínimos ou, se preferir poderá ingressar com ação de reparação de dano contra a pessoa que maltratou o animal (infrator) perante a justiça comum, pleiteando o valor que entender cabível, ultrapassados 40 salários mínimos.

Daí a importância de reunir documentos que comprovem os gastos dispensados com o animal.

Se o infrator não aceitar a proposta de transação penal ou não reunir os requisitos necessários, o Promotor de Justiça poderá oferecer denúncia. Neste caso, ele deverá analisar o cabimento do benefício da suspensão condicional do processo, instituto este que permite que o processo fique suspenso por 02 a 04 anos desde que o infrator se submeta as condições impostas. Dentre as condições impostas, está prevista a reparação do dano, na qual poderão também ser incluídos os gastos com a guarda e cuidado do animal.

Se não houver prova do crime ou da respectiva autoria, o Promotor deverá promover o arquivamento.

Na própria audiência, importante que a proposta de transação penal inclua a perda do animal, além das penas alternativas, pois, o objetivo primordial é que o animal que sofreu maus-tratos não seja devolvido ao infrator.

Ora, caso não se inclua na proposta de transação penal a perda do animal maltratado, poderia haver, em tese, o absurdo daquele que explora a rinha de galo (briga de galo), por exemplo, cumprida a transação penal, ter de volta os galos explorados e maltratados, que, muitas vezes, detêm expressivo valor econômico, superior ao valor da proposta de transação penal.

6. DENÚNCIA ANÔNIMA

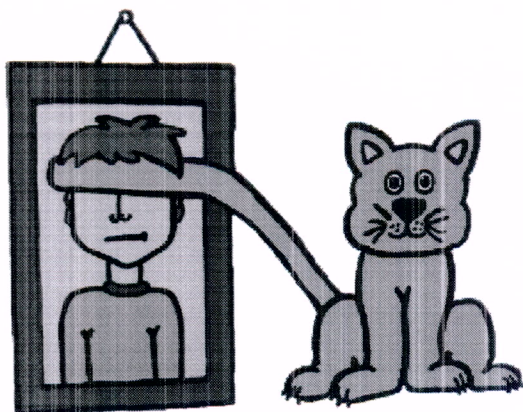

A denúncia pode ser anônima. O único problema da denúncia anônima é que o cidadão nem sempre terá um retorno sobre as providências tomadas, ou ainda, por falta de alguma informação, o caso pode não ser elucidado.

A melhor saída, na hipótese do cidadão não querer ser identificado, é procurar uma ONG para assinar a denúncia. Se isto não for possível, sugere-se que o cidadão procure conversar diretamente com o Promotor de Justiça e pedir para que seu nome seja mantido em sigilo. Isso é possível. O Promotor, então, de posse das informações, requisitar à autoridade policial que investigue os fatos, sem indicar quem é o denunciante. Mas, nestes casos, recomenda-se que o denunciante forneça ao Promotor todos os detalhes da situação e também os seus contatos pessoais, pois, em caso de dúvida, o Ministério Público ou autoridade policial, mantendo o sigilo recomendado, poderá solicitar-lhe algumas informações necessárias para a punição do infrator. Esse contato é muito importante que seja mantido. Por exemplo, na hipótese de uma pessoa denunciar que seu vizinho pratica rinha de galo (explora economicamente a briga de galo), um telefonema ou um contato direto com o Promotor permitiria, por exemplo, que o infrator fosse surpreendido em flagrante.

A denúncia também pode ser encaminhada por e-mail diretamente à Promotoria de Justiça, já que todas detêm correio eletrônico. Da mesma forma, recomenda-se que no e-mail sejam fornecidas todas as informações do caso e também os dados do denunciante. Na hipótese da denúncia anônima por e-mail, valem as mesmas observações feitas anteriormente.

Vale frisar que, dentre as atribuições do Promotor de Justiça, inclui-se o atendimento ao público.

7. O PAPEL DAS ONGS

Há que se ressaltar o importante papel das ONGs em prol dos animais, já que elas se dedicam a exigir o efetivo cumprimento das leis editadas em defesa dos animais, não medindo esforços em levar ao conhecimento das autoridades os casos relativos a maus-tratos de animais, assim o fazendo com recursos próprios.

Recomenda-se que as Ongs procurem o Poder Judiciário, com vistas a poderem se cadastrar como entidades beneficiadas pelo Juizado Especial Criminal com as transações penais aplicadas, diante do relevante trabalho prestado por elas.

Por outro lado, sabemos que tais entidades estão cada vez mais superlotadas de animais abrigados e com poucos recursos para bem desempenharem suas funções, daí a importância do município não transferir às Ongs responsabilidades inerentes ao Poder Público.

Assim, sugere-se que os municípios, em parceria com tais entidades pleiteiem perante o Estado a devida tutela aos animais, exigindo a elaboração e concretização de um programa público que inclua a castração permanente, a identificação do animal (se possível, por meio da chipagem), e a promoção da educação ambiental voltada à posse responsável, como veremos no tópico 10.

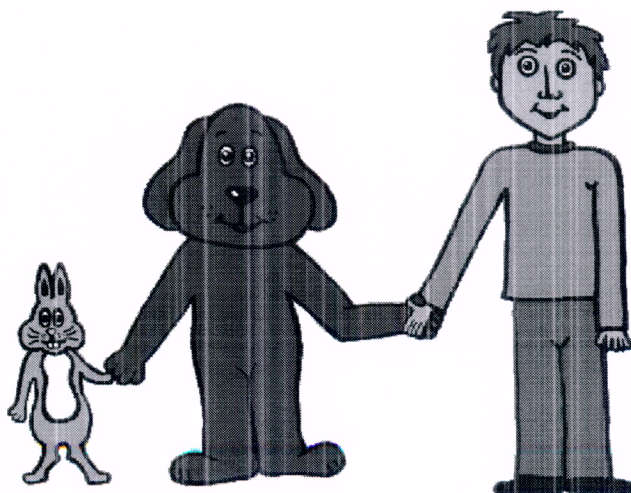

8. LEIS MUNICIPAIS

O que fazer na hipótese da lei de seu município não se enquadrar ao quanto disposto na Lei Estadual 12.916, de 16 de abril de 2008, conhecida como Lei Feliciano Filho?



A mencionada lei estadual foi feita com o objetivo principal de disciplinar a forma de controle da população de cães e gatos, acabando com a cruel prática, que infelizmente ainda é muito comum em alguns municípios, de se permitir a matança de cães e gatos recolhidos nas ruas, mesmo que eles não trouxessem riscos para a saúde humana ou para outros animais.

Por esta lei, fica proibida a eliminação da vida de cães e de gatos pelos órgãos de controle de zoonoses, canis públicos e estabelecimentos oficiais congêneres, exceção feita nos casos de males, doenças graves ou enfermidades infectocontagiosas incuráveis que coloquem em risco a saúde de pessoas ou de outros animais.

Assim, por força de lei estadual, o destino dos animais recolhidos poderá ser: a devolução ao seu dono, se este existir; o encaminhamento para a adoção, após ser esterilizado, ou ainda, a devolução ao local onde foi encontrado, caso se verifique que se trata de um “cão comunitário”, que é aquele que estabelece com a comunidade em que vive laços de dependência e de manutenção, embora não possua responsável único e definido. Antes de ser devolvido, o cão será esterilizado.

Em alguns municípios do Estado de São Paulo, as leis que cuidam da matéria relativa ao controle das populações de animais domésticos foram editadas antes da lei Feliciano Filho e, portanto, preveem hipóteses não autorizadas pela referida lei estadual, como por exemplo, quando estabelecem que, presumindo a periculosidade de um cão sadio perambulando pela rua, o recolhem, determinando seu sacrifício em 03 dias, caso o seu proprietário não o resgate em referido prazo. Tal legislação certamente pode ser questionada judicialmente, recomendando-se ao cidadão que leve o fato ao conhecimento do Ministério Público.

A Lei Feliciano Filho é de aplicação obrigatória em todo o Estado de São Paulo, de modo que todos os municípios têm que cumpri-la, adaptando-se ao que ela estabelece.



9. MODELO DE NOTÍCIA DO CRIME DE MAUS-TRATOS

EXMO SR PROMOTOR DE JUSTIÇA DA COMARCA DE PRESIDENTE PRUDENTE-SP
(nome da cidade).

Eu, José da Silva, portador do RG nº00000000, inscrito no CPF nº00000000 residente e domiciliado na Rua Bela Flor, nº123, bairro centro, nesta cidade e comarca, venho respeitosamente a presença de Vossa Excelência noticiar os fatos abaixo descritos e solicitar que sejam adotadas as providências adequadas.

(Descrever a situação de maus-tratos)

No dia 05 de junho de 2014, por volta de 17 horas, caminhava na Avenida Alda, próximo ao supermercado “Garotinho” quando me deparei com um indivíduo açoitando um cachorro (descrever o animal).

OU ainda: meu vizinho, constantemente, maltrata seu cachorro, deixando o cão acorrentado o dia inteiro e sem água, sendo que a corrente é pequena e apertada.

OU, também: Um morador do bairro das Garças está envenenando os gatos da região, etc.

(Das provas)

A situação foi presenciada por 02 testemunhas (citar as testemunhas). Ou, consegui gravar um vídeo da situação o qual se encontra anexo. Ou, conseguimos registrar fotos do crime (indicar as provas que conseguiu reunir, se tiver).

Posteriormente, conseguimos resgatar o animal e dar-lhe o atendimento médico necessário. Anexo fotos e os comprovantes do atendimento dispensado. O infrator apresentava as seguintes características físicas (magro, branco, alto, cabelo loiros, etc) e, em contato com moradores da região, fomos informados que atende pela alcunha de “Alemão” e que seu nome seria “João”, morador do bairro Canhema.

Coloco-me desde já a prestar outros esclarecimentos que Vossa Excelência entender necessário.

Presidente Prudente, 04 de junho de 2014.

.....
José da Silva
(Nome e assinatura)

10. O QUE FAZER EM CASOS DE OMISSÃO DO PODER PÚBLICO DIANTE DA FALTA DE POLÍTICA PÚBLICA?

Na hipótese do cidadão notar que seu município não oferece uma política pública adequada para o controle populacional dos animais domésticos, em razão de a Prefeitura não realizar campanhas de castração, nem de conscientização da posse responsável, também não promover a identificação dos animais, nem adotar alternativa para a destinação daqueles recolhidos, diferente do cruel sacrifício etc, deverá comunicar o fato ao Ministério Público.

Neste aspecto, cumpre salientar que o próprio Instituto Pasteur, em seu Manual Técnico nº 06, admitiu que a captura e extermínio de animais errantes adotadas no CCzs, segundo a Organização Mundial de Saúde, não é método eficiente do ponto de vista técnico, ético e econômico.

O Promotor de Justiça, se entender necessário, poderá instaurar inquérito civil, no qual poderá obter acordo com o Poder Público, por meio de um TAC (Termo de Ajustamento de Conduta), ou, em não sendo possível uma solução amigável, ingressará com a medida judicial cabível (ação civil pública), para garantir tratamento digno aos animais que perambulam pelas ruas.

10.1 MODELO DE REQUERIMENTO PARA AS HIPÓTESES DE FALTA DE POLÍTICA PÚBLICA

EXMOSR PROMOTOR DE JUSTIÇA DA COMARCA DE UBATUBA-SP

Eu, José da Silva, portador do RG nº00000000, inscrito no CPF nº00000000 residente e domiciliado na Rua Bela Flor, nº123, bairro centro, nesta cidade e comarca, venho respeitosamente à presença de Vossa Excelência noticiar os fatos abaixo descritos e solicitar que sejam adotadas as providências adequadas.

Moro na cidade há 10 anos e nunca vi qualquer tipo de política pública voltada ao controle populacional de animais de rua em meu município. O centro de zoonose que aqui existe não castra animais de rua e nem aqueles que pertencem à população carente. Também não há convênios da Prefeitura com clínicas veterinárias para viabilizar castração a baixo custo à população reconhecidamente carente.

Não há identificação dos animais por qualquer forma.

Tal situação preocupa os moradores da região, que esperam do Poder Público a realização de uma política pública em harmonia com os princípios da Lei Estadual Feliciano Filho, no sentido de promover a castração dos animais, bem como a identificação deles, além de realizar programas de adoção e de posse responsável, enfim, que permita a diminuição da população de animais de rua, salvaguardando-se a sociedade de eventuais doenças que possam surgir e tratando-se de forma digna e respeitosa os animais de acordo com a lei.

Coloco-me desde já à disposição para prestar outros esclarecimentos que Vossa Excelência entender necessário.

São Paulo, 05 de junho de 2014.

.....
José da Silva
(Nome e assinatura)

11. CONCLUSÃO

Ensina-nos o filósofo Mahatma Gandhi (1869-1948):

“A grandeza de uma nação pode ser julgada pelo modo que seus animais são tratados”.

Como dito no início deste trabalho, esta cartilha é apenas um começo.

Esperamos que o cidadão, munido de maiores informações, possa denunciar abusos e maus-tratos aos animais e exigir que o Poder Público, sem se descuidar da saúde da população, forneça-lhes um tratamento digno.

Afinal, nossa omissão gera, infelizmente, a morte de seres inocentes.

Forte abraço,

Eloisa Balizardo



